

D3 v2.0

c

Uputstvo

SADRŽAJ

DALJINSKI UPRAVLJAČ	4
PREDNJA STRANA	5
ZADNJA STRANA	5
POVEZIVANJE PRATEĆE OPREME SA DIGITALNIM PRIJEMNIKOM	6
PODEŠAVANJE PRILIKOM PRVOG UKLJUČIVANJA	6
PODEŠAVANJE SLIKE	6
PODEŠAVANJE ZVUKA	6
PIN KOD	7
VRAĆANJE NA POČETNA/FABRIČKA PODEŠAVANJA	7
BLOKIRANJE KANALA	7
RODITELJSKA KONTROLA	7
PROFILI	8
MOJE LISTE (OMILJENIH KANALA)	8
INFORMACIJE O EMISIJAMA	8
OPCIJE	9
SNIMANJE – DVR FUNKCIONALNOST	9
DVR BAFER	10
GLAVNI MENI	11
TV I RADIO	11
VIDEO KLUB	13
SNIMCI	14
APLIKACIJE	15
PODEŠAVANJA	15
POGLEDAJ PROPUŠTENI / POGLEDAJ ISPOČETKA	16
PROBLEMI U RADU	17

DALJINSKI UPRAVLJAČ

1. STB — prebacivanje daljinskog na upravljanje prijemnikom PDS
2. Standby — uključivanje / isključivanje
3. TV — prebacivanje daljinskog na upravljanje TV-om
4. Alfanumerički tasteri 1-9, a-z
5. Pogledaj ispočetka (Start-over)
6. 0 — broj 0 / razmak
7. Delete — brisanje
8. Info — prikaz informacija o emisijama
9. EPG — TV vodič
10. Navigacioni tasteri
11. OK — prikaz liste kanala / prikaz opcija / potvrda označene opcije
12. Back — povratak na prethodni meni / prebacivanje na prethodno gledani kanal
13. Exit — izlaz iz menija
14. Radio — prikaz radio kanala
15. Menu — prikaz glavnog menija
16. Fav — pristup listama kanala
17. Channel +/- — promjena kanala
18. Mute — isključivanje zvuka
19. Volume +/- — promjena jačine zvuka
20. VOD — pristup Video klubu
21. Fast forward — premotaj unaprijed
22. Play/Pause — pusti/pauziraj
23. Stop — zaustavi
24. Rewind — premotaj unazad
25. Live — povratak na program "uživo"
26. Record — snimi
27. My DVR — pristup snimljenom sadržaju
28. Srch — pretraga
29. Text — prikaz teleteksta
30. Opt — pristup dodatnim opcijama
31. Plavi taster — nije u upotrebi
32. Žuti taster — Pre-ch (prethodno gledani kanal)
33. Zeleni taster — Media (Medija centar)*
34. Crveni taster — App (dodatne aplikacije)*



Slika 1 - Daljinski upravljač

*Tasteri rezervisani za buduće funkcije

PREDNJA STRANA



1. USB – za povezivanje uređaja za skladištenje podataka
2. Link LED - Svijetli zeleno kada je uspostavljena IP veza. Ukoliko ova veza ne postoji LED treperi.
3. Standby LED – Svijetli narandžasto kada je digitalni prijemnik u stanju mirovanja
4. IR/RECORD LED - Zasvijetli crveno kada prima infracrveni signal daljinskog upravljača. Svijetli konstantno crveno kada je u toku snimanje emisije.
5. Channel +/- – promjena kanala
6. Guide - prikaz TV Vodiča
7. OK - prikaz liste kanala / prikaz opcija / potvrda označene opcije
8. Volume +/- – promjena jačine zvuka
9. Standby – prelazak u aktivno/neaktivno stanje

ZADNJA STRANA

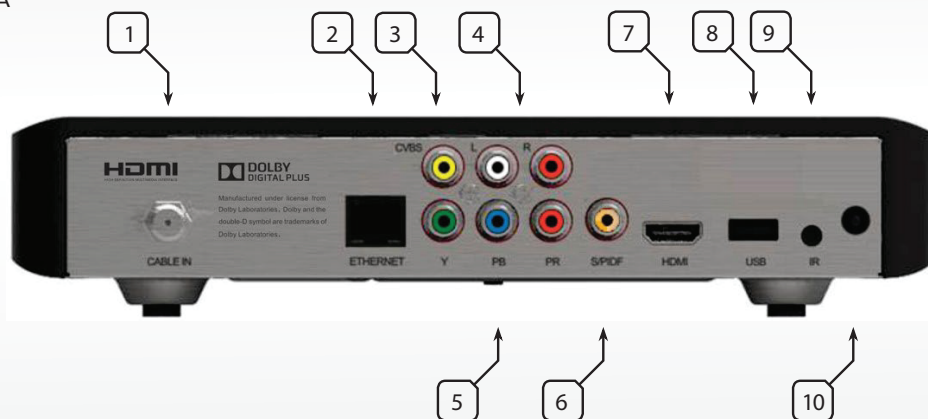

1. Cable In – ulaz za prijem signala
2. Ethernet - za povezivanje sa drugim digitalnim prijemnikom i/ili za ostvarivanje povratnog smijera
3. CVBS (kompozitni video) - za povezivanje sa kompozitnim ulazom na TV-u
4. Stereo audio (L R) – za povezivanje sa audio ulazom na TV-u ili nekom drugom uređaju
5. Komponentni video (Y PB PR) – za povezivanje sa komponentnim ulazom na TV-u
6. S/PDIF - za povezivanje sa digitalnim audio ulazom na TV-u ili nekom drugom uređaju
7. HDMI – za povezivanje sa HDMI ulazom na TV-u
8. USB – za povezivanje uređaja za skladištenje podataka
9. IR - produžetak za senzor za daljinski upravljač
10. DC In – priključak strujnog adaptera za napajanje uređaja

POVEZIVANJE PRATEĆE OPREME SA DIGITALNIM PRIJEMNIKOM

Za dobijanje signala na digitalnom prijemniku potrebno je povezati odgovarajući kabl sa kablovskim signalom na Cable In ulaz. Televizor se sa digitalnim prijemnikom može povezati na 3 načina: preko HDMI kabla, preko kompozitnog video izlaza (+ stereo audio par) i preko komponentnog video izlaza (+ stereo audio par). Surround system se može povezati preko S/PDIF izlaza. Napojni kabl povezati sa izvorom napajanja.

PODEŠAVANJE PRILIKOM PRVOG UKLJUČIVANJA

Prilikom prvog uključivanja digitalnog prijemnika, potrebno je prvo uraditi skeniranje (Scan) pritiskom na taster <OK>. Nakon završetka skeniranja potvrdom na taster <OK> započinje provjera nove verzije softvera. Po završetku provjere, koja može potrajati nekoliko minuta, pojavljuju se opcije gdje je potrebno unijeti podešavanja za jezik kao i podešavanja za ekran.

U prvom prikazanom prozoru se bira jezik menija. Nakon potvrde jezika pritiskom na taster <OK> ide se na opciju Sljedeća i pritiskom na taster <OK> se prelazi na naredni prozor gdje je potrebno unijeti podešavanja za ekran kao što su rezolucija i format slike. Svaku promjenu potrebno je potvrditi pritiskom na taster <OK>, a izborom opcije Sljedeća prelazimo na sljedeći prozor. Zatim se na sličan način unose opcije za primarni i sekundarni jezik za titl i zvuk. Na kraju se još jednom vrši provjera softvera.

Za ponovno podešavanje svih navedenih opcija možete odabrati opciju Početna podešavanja čime ćete digitalni prijemnik vratiti na početna fabrička podešavanja.

PODEŠAVANJE SLIKE

Podešavanje slike se vrši u meniju Podešavanja > Tehnička podešavanja > HDMI izlaz i tu je moguće podesiti rezoluciju, format slike, a takođe je moguće podesiti prilagođavanje slike koja je 16:9 na 4:3 i obrnuto.

Rezoluciju možete podesiti na 576i, 576p, 720p (HD) i 1080i (HD) dok format slike može biti 16:9 ili 4:3.

Takođe, promjenu formata slike možete izvršiti i u prozoru Opcije kojem pristupate pritiskom na taster <Opt> dok ste na određenom kanalu.



PODEŠAVANJE ZVUKA

Podešavanje zvuka se vrši u meniju Podešavanja > Tehnička podešavanja > HDMI izlaz gdje je moguće izabrati PCM ili EDID u opciji Način obrade zvuka. Opcija EDID predstavlja "pass through" zvuka u originalnom obliku, dok se izborom opcije PCM vrši konverzija zvuka u stereo PCM. Ukoliko uređaj (TV ili audio uređaj) na koji je digitalni prijemnik povezan preko HDMI kabla podržava originalni format (AC3) i izabrana je opcija EDID, zvuk je propušten u originalnom obliku i nije moguća kontrola pomoću daljinskog upravljača digitalnog prijemnika. S/PDIF izlaz propušta zvuk u originalnom obliku i nije moguće kontrolisati ga preko daljinskog upravljača digitalnog prijemnika. Kontrola zvuka u slučaju originalno propuštenog zvuka je moguće preko TV-a ili audio uređaja sa kojim je digitalni prijemnik povezan.

PIN KOD

PIN kod se može promijeniti u opciji Promjena PIN koda koja se nalazi u meniju Podešavanja > Korisnička podešavanja > Profili. Na ovaj način se vrši promjena PIN koda osnovnog profila. Kada prvi put budete ulazili u ovaj meni digitalni prijemnik će zatražiti da unesete originalni PIN kod (1234).

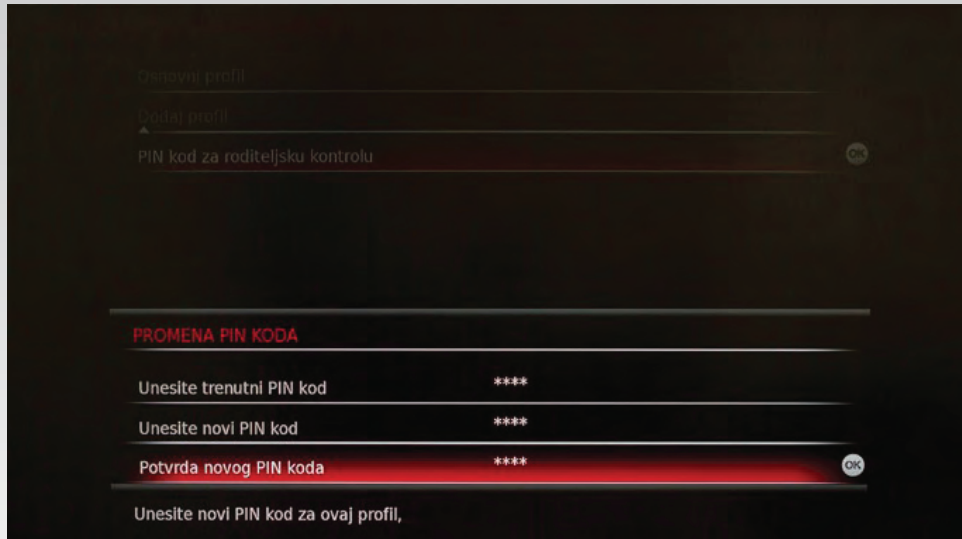

VRAĆANJE NA POČETNA/FABRIČKA PODEŠAVANJA

Ukoliko želite da digitalni prijemnik vratite na početna/fabrička podešavanja, to možete uraditi preko menija Podešavanja > Tehnička podešavanja > Sistem info > Početna podešavanja. Da biste izabrali ovu opciju iz menija potrebno je unijeti PIN kod.

Napomena: Nakon vraćanja na početna/fabrička podešavanja sva Vaša podešavanja, kao i podsjetnici i planirana snimanja će biti obrisana.

BLOKIRANJE KANALA

Ukoliko želite možete blokirati pristup određenim TV kanalima. Blokiranje kanala se vrši u meniju Podešavanja > Korisnička podešavanja > Blokiranje kanala. U istom meniju se vrši i deblokiranje kanala. Za ulazak u opciju Blokiranje kanala potrebno je da unesete PIN kod. Ukoliko je kanal blokiran prikazuje se poruka i pojavljuje se prozor za unos PIN koda.

Takođe, kanal možete blokirati i u prozoru Opcije kojem pristupate pritiskom na taster <Opt> dok ste na određenom kanalu.

RODITELJSKA KONTROLA

Roditeljska kontrola vam omogućava da odredite određeni uzrast (6, 10, 12, 16, 18 godina) nakon čega emisije koje su obilježene kao nepogodne za taj uzrast neće moći da se prate bez unosa PIN koda. Roditeljska kontrola može biti i isključena.

Podešavanje roditeljske kontrole se vrši u meniju Podešavanja > Korisnička podešavanja > Profili.

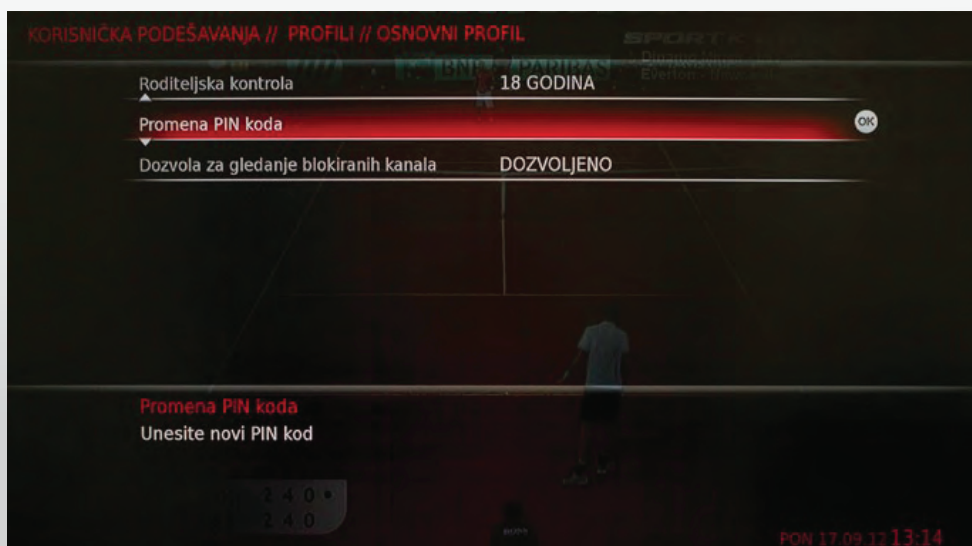

PROFILI

Profili omogućavaju različita prava koja se odnose na roditeljsku kontrolu, dozvolu za gledanje blokiranih kanala, dozvolu za promjenu podešavanja, dozvolu za promjenu drugih naloga. U opciji Profili, koja se nalazi u meniju Podešavanja > Korisnička podešavanja, imate mogućnost dodavanja profila pored Osnovnog profila koji se ne može obrisati. Nakon što dodate nov profil potrebno je da mu dodjelite PIN kod koji će se razlikovati od Osnovnog i ostalih kreiranih profila. Osnovni profil ima najveća prava i mogućnost promjene svih podešavanja.

Ukoliko se vrijednost podešena u opciji roditeljska kontrola razlikuje za više profila, PIN kod prozor će se pojaviti na trenutnoj emisiji ukoliko trenutna emisija ima vrijednost za roditeljsku kontrolu koja je viša od najniže podešene roditeljske kontrole svih profila. Korisnik sa profilom koji ima podešenu roditeljsku kontrolu veću od vrijednosti roditeljske kontrole emisije će moći da gleda emisiju ukucavanjem PIN koda, dok korisniku sa profilom sa podešenom roditeljskom kontrolom nižom od roditeljske kontrole emisije neće biti omogućeno gledanje emisije ni nakon ukucavanja PIN koda.

Uz unos PIN koda, bilo zbog roditeljske kontrole ili blokiranih kanala, potrebno je postaviti i vrijednost koliko dugo će vremenski PIN kod važiti.

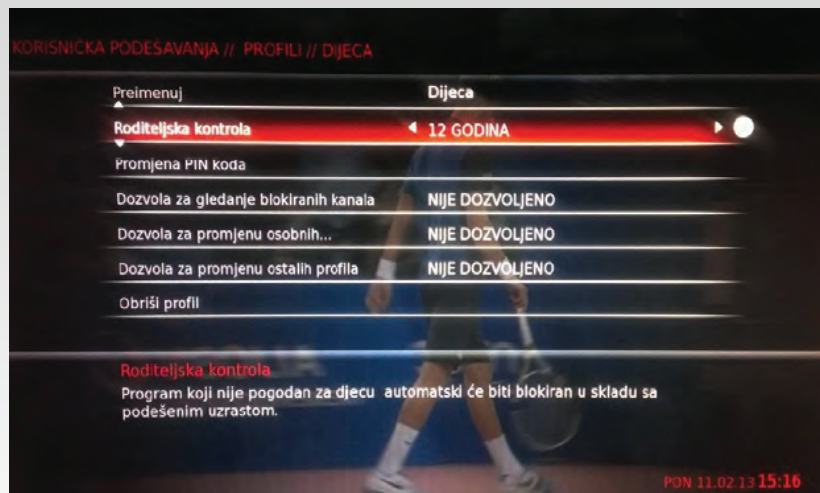

MOJE LISTE (OMILJENIH KANALA)

Preko menija koji se nalazi u Podešavanja > Korisnička podešavanja > Moje liste možete napraviti listu omiljenih kanala, odnosno već kreiranu listu preimenovati, izmjeniti i obrisati. Pritiskom na taster <Fav> tokom gledanja programa možete promijeniti/izabrati listu.

- Da biste napravili listu, prvo joj morate odrediti ime i potvrditi pritiskom na taster <OK>.
- Nakon toga je potrebno ući u listu i odabrati opciju Izmjeni listu gdje možete odabrati kanale koje želite da se nalaze u listi.
- Kada završite sa izmjenama (dodavanje/brisanje kanala iz liste) pritisnite taster <Back> i time će sve izmjene biti sačuvane.

INFORMACIJE O EMISIJAMA

Informacije o emisijama se automatski prikazuju na ekranu pri svakoj promjeni kanala. Takođe se mogu dobiti i pritiskom na navigacioni taster na gore, pritiskom na taster <Info> ili izborom opcije Sada u meniju. Pomoću navigacionih tastera se možete kretati po informacijama o emisiji i informisati se o emisiji koju trenutno gledate, kao i o emisijama koje će se prikazivati na trenutno izabranom kanalu, kao i na drugim kanalima u narednom periodu.

Prikaz ostaje na ekranu u zavisnosti od izabranog vremenskog perioda u podešavanjima. Pritiskom na taster <OK> na izabranoj emisiji pojaviće se dostupne opcije za izabranu emisiju.



OPCIJE

Da biste pristupili prozoru Opcije pritisnite dugme <Opt> na daljinskom upravljaču. U zavisnosti od prozora u kome se nalazite, Opcije omogućavaju: pristup teletekstu, pristup podešavanjima jezika za zvuk i titl, promjenu formata slike, blokiranje kanala koji trenutno gledate, promjenu liste omiljenih kanala, dok su u TV vodiču dostupne dodatne opcije kao što su dan i vremenski period koji želite da bude prikazan, kao i promjena liste omiljenih kanala.



SNIMANJE – DVR FUNKCIONALNOST

Da koristite opciju snimanja potrebno je da povežete odgovarajući uređaj za skladištenje podataka – eksterni hard disk na USB port (sa zadnje strane prijemnika). Moguće je povezati samo jedan uređaj za skladištenje podataka za snimanje sadržaja. Kod prvog povezivanja na ekranu se pojavljuje poruka o formatiranju diska i potrebno je izabrati formatiranje uređaja kako bi se mogao koristiti u svrhu snimanja.

VAŽNA NAPOMENA: Prilikom formatiranja podaci sa uređaja se brišu. Snimljeni materijal nije moguće reprodukovati ni na jednom drugom uređaju osim na digitalnom prijemniku na kome je sadržaj snimljen.

Postoje dva načina snimanja: prema emisiji i prema vremenu.

Snimanje prema emisiji se planira pritiskom na taster <Snimi> na daljinskom upravljaču ukoliko postoje informacije o programu ili izborom opcije Snimi na željenoj emisiji u TV vodiču, detaljnom opisu emisije, Listi kanala ili Informacijama o emisijama.



Zaštitni intervali, odnosno snimanje prije početka i poslije završetka emisije se mogu podesiti u meniju Podešavanja > Korisnička podešavanja > Osnovna podešavanja snimanja. Za emisije koje su dio serijala je moguće podesiti snimanje emisije ili cijelog serijala.

Snimanje prema vremenu se planira pritiskom na taster <Snimi> na daljinskom upravljaču ukoliko ne postoje informacije o programu ili izborom opcije Snimanje u podmeniju Planirana snimanja. Prilikom izbora ove opcije potrebno je odrediti kanal, početak i kraj snimanja, dati naziv snimku, a moguće je odrediti i učestalost snimanja u naprednim podešavanjima.

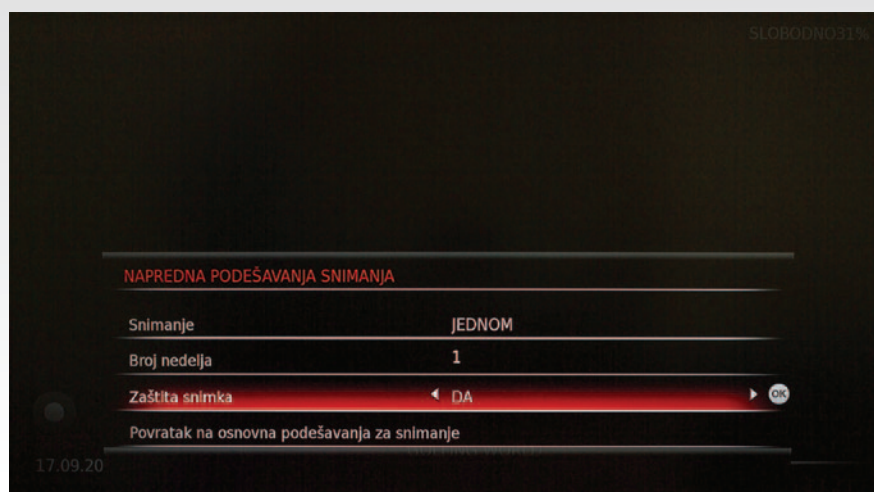

Moguće je snimanje kanala koji se trenutno prati ili snimanje kanala dok se gleda sadržaj sa uređaja za skladištenje podataka, inače se javlja poruka o konfliktu.



DVR BAFER

Opcija baferovanja sadržaja je takođe dostupna ukoliko imate povezan odgovarajući uređaj za skladištenje podataka. Ova opcija omogućava čuvanje sadržaja do 120 minuta sa kanala koji gledate. To znači da digitalni prijemnik sa odgovarajućim uređajem za skladištenje podataka posjeduje mogućnost "privremenog snimanja", kojom možete da pauzirate program uživo ili da ga premotate unazad i da ga pustite u nekom kasnijem trenutku (do 120 minuta) bez snimanja. Opcija baferovanja snima neprestano (ne aktivira je korisnik) tako što bilježi sadržaj kanala na kome se trenutno nalazite od trenutka kada ste se prebacili na kanal, dok se prethodno zapamćen sadržaj na ovaj način briše, tj. bafer se prazni

i počinje ponovo da se puni nakon promjene kanala. Ukoliko se na jednom kanalu nalazite duže od 120 minuta novi sadržaj će zamjeniti stari, tako da ćete u svakom trenutku imati najviše 120 minuta zabilježenog sadržaja. Pritiskom na taster <Live> ili <Stop> vraćate se na program uživo. U Informacijama o emisiji sivom bojom je označen protekli period koji nije moguće ponovo pogledati, a crvenom bojom je označen period koji je zapamćen uz pomoć bafera.



GLAVNI MENI

Da biste pristupili Glavnom meniju pritisnite <MENU> na daljinskom upravljaču. U Glavnom meniju se nalaze sljedeći podmeniji: TV i radio, Video klub, Snimci, Podešavanja, Aplikacije i Igrice.



TV I RADIO

Sljedeće opcije su dostupne u meniju TV i radio: Sada, TV vodič, Lista kanala, Radio, Podsjetnici i Pretraga.

Izborom opcije Sada, prikazaće se informacije o emisijama sa označenom trenutnom emisijom na trenutno gledanom kanalu. Informacije o emisijama se mogu dobiti i pritiskom na taster na gore ili na taster <Info>.

TV vodič nudi uvid u programski raspored tokom prethodnih, tekućeg i narednih dana. Do TV vodiča se, osim iz menija, može doći i pritiskom na taster <EPG>. Uz pomoć navigacionih tastera, kao i tastera <Opt> možete se kretati kroz TV vodič. Sivim slovima su ispisane emisije koje su završene, a bijelim slovima one koje su u toku i one koje predstoje. Pritiskom na taster <OK> na određenoj emisiji prikazuju se dostupne opcije za izabranu emisiju. Izborom opcije Info možete vidjeti detaljniji opis emisije.

DANAS	13:00	13:32	14:00
119 NATURE	MONKEY THIEVES 13:00	MONKEY THIEVES 13:30	ANIMAL 24/7 14:00
118 GOLF KLUB HD			GOLFING WORLD 14:00
117 SK PREMIUM HD			FULHAM - WBA 14:15
116 SK PRIME HD	MILLE MIGLIA 12:45	NA DAN... 13:30	STJOHNSTONE - CELTIC 13:45
115 SPORT KLUB HD	SOCIEDAD - ZARAGOZA 13:00		
114 SPORT KLUB HD			SAN MARINO: M... 14:00

ŠPANIJA - SAD, 1/2 FINALE

11:00 - 14:00 // 17.09.12



Ako neka reprezentacija i bez Nadala važi za tenisku velesilu, onda je o njenom kvalitetu sve rečeno. Gosti predvođeni Iznerom i braćom Brajan dolaze bar sa podjednakim šansama za plasman u finale.

★ TV I RADIO PON 17.09.12 13:32

DANAS	11:00	14:00	14:30
SPORT KLUB HD 114	ŠPANIJA - SAD, 1/2 FIN... 11:00 // 17.09.12	SAN MARINO: MOTO 3... 14:00 // 17.09.12	SAN MARINO: MOTO 2... 14:30 // 17.09.12

ŠPANIJA - SAD, 1/2 FINALE

Gledaj Snimi

11:00 - 14:00 17.09.12 // 180 min

★ TV I RADIO PON 17.09.12 13:33

Lista kanala daje prikaz 3 kanala i 3 emisije pri čemu je moguće vidjeti Prethodno, Sada, Slijedi i Nakon toga. Do Liste kanala se takođe može doći pritiskom na taster <OK> tokom gledanja programa dok informacije o emisiji nisu na ekranu.

★ TV I RADIO	Sada	Sledi	Nakon toga
GOLF KLUB HD 118	KLM OPEN: DAY 1 10:00 // 17.09.12	GOLFING WORLD 14:00 // 17.09.12	DEUTSCHE BANK CHA... 15:30 // 17.09.12
SK PREMIUM HD 117	GETAFE - BARCELONA 12:15 // 17.09.12	FULHAM - WBA 14:15 // 17.09.12	DINAMO MINSK - LEV 16:00 // 17.09.12
SK PRIME HD 116	NA DANAŠNJI DAN 13:30 // 17.09.12	STJOHNSTONE - CELTIC 13:45 // 17.09.12	SUNDERLAND - LIVERP... 15:30 // 17.09.12

PON 17.09.12 13:34



Opcija **Radio** omogućava uvid u radio kanale, a osim preko menija, može se otvoriti i pritiskom na taster <Radio>.

Opcija **Podesi podsjetnik** je prisutna pri izboru narednih emisija u TV vodiču, detaljnom opisu emisije, Listi kanala i Informacijama o emisijama. U opciji Podsjetnici se nalaze sve emisije koje ste izabrali na ovaj način, a možete pogledati detaljni opis emisije, odnosno otkazati podsjetnik. Minut prije početka emisije za koju ste podesili podsjetnik, prozor sa porukom o emisiji će se pojaviti i tada možete izabrati željeni kanal, odnosno emisiju. Podsjetnik će biti na ekranu do vremena početka emisije nakon čega se automatski vrši prebacivanje na kanal za koji je izabran podsjetnik, ukoliko nije izvršena akcija od strane korisnika.



Opciju **Pretraga** možete otvoriti iz menija ili pritiskom na taster <Search>. Korisniku je omogućeno da izabere kategoriju/kategorije koje želi da pretražuje na osnovu ključnih riječi koje unosi u predviđeno polje. U rezultatima pretrage mogu se naći sve emisije koje u naslovu ili svom opisu sadrže traženu riječ i razvrstane su po kategorijama u kojima se nalaze.

VIDEO KLUB

U Video klubu možete da pretražujete naslove koje želite da gledate, pogledate najave, kupite određene naslove, pogledate sadržaje koje ste već kupili. Do Video kluba se dolazi i pritiskom na taster <VOD> ili iz menija Video klub izborom opcije Katalog. Pretraga se obavlja odabirom kategorije. Kada nađete željeni naslov možete pogledati detaljniji opis naslova potvrdom sa tasterom <OK>. Za kupovinu naslova u Video klubu potrebno je da ukucate PIN kod osnovnog profila. U toku reprodukcije sadržaja možete vršiti premotavanje unazad, premotavanje unaprijed, pauziranje, ponovno puštanje, zaustavljanje.





SNIMCI

Podmeniji koji se nalaze u meniju Snimci su: Pojedinačne emisije, Serijali, Planirana snimanja i Pretraga. Ulaskom u bilo koji od tri podmenija, u gornjem desnom uglu ekrana je prikazan preostali slobodni prostor na uređaju za skladištenje podataka.

U meniju Pojedinačne emisije se nalaze kompletno snimljeni sadržaji, neuspješno snimljeni sadržaji i sadržaji koji su započeli sa snimanjem. U Pojedinačnim emisijama se ne nalazi snimljeni sadržaj koji je dio serijala. Pojedinačne emisije se mogu vidjeti pritiskom na taster My DVR.

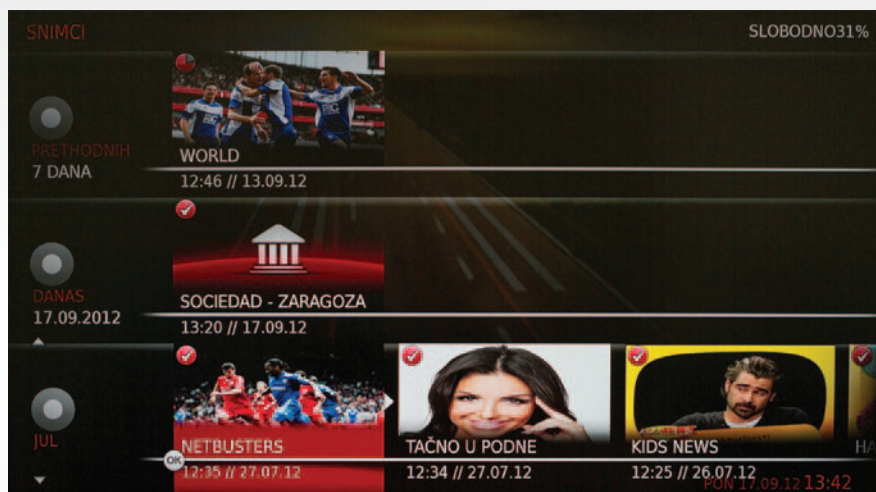

Ukoliko emisija pripada serijalu obilježena je ikonicom sa plusićem u TV vodiču ispod naziva emisije. Podešavanjem snimanja svih emisija ili podešavanjem snimanja više emisija u Naprednim podešavanjima snimanja, ili izborom opcije Snimi serijal snimljeni sadržaj će se pojaviti u Serijalima. U meniju Serijali se takođe nalazi snimljeni sadržaj koji je snimljen prema vremenu i izabrano je više od jednog snimanja.

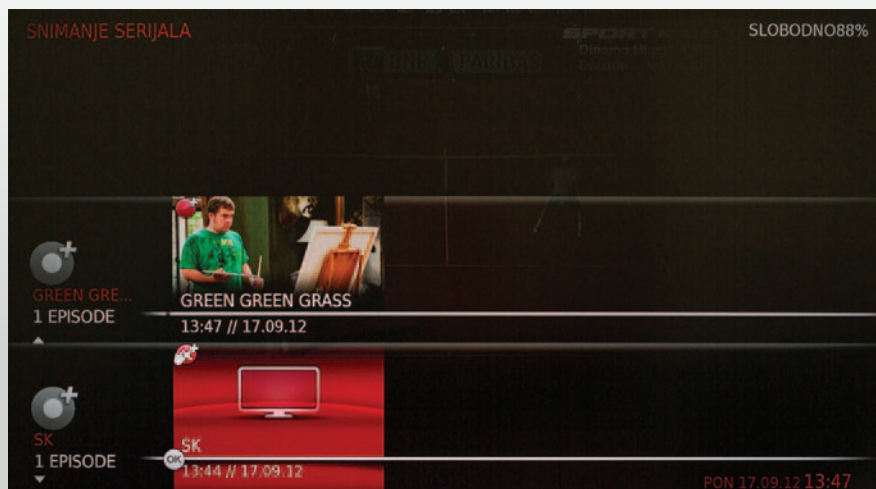

U meniju Planirana snimanja se nalazi opcija za snimanje po vremenu, sva planirana snimanja, kao i konflikti u vezi sa snimanjima, ako ih ima.



APLIKACIJE

U meniju Aplikacije se nalaze Poruke. Ukoliko operator pošalje poruku pojaviće se koverta u donjem desnom uglu ekrana, a ulaskom u ovu opciju možete je vidjeti. Nakon što otvorite poruku koverta nestaje sa ekrana.



PODEŠAVANJA

Meni Podešavanja sadrži tri podmenija: Korisnička podešavanja, Tehnička podešavanja i Pomoć.

KORISNIČKA PODEŠAVANJA

U podmeniju Korisnička podešavanja se nalaze: Jezici – opcije za jezik menija, zvuka i titla, kao i za tip zvuka; Profili; Osnovna podešavanja snimanja; Moje liste; Blokiranje kanala; Ostalo – opcija za dužinu trajanja informacije o emisijama, odnosno za pojavljivanje na početku emisije, vrijeme pamćenja PIN koda, kao i za vrijeme neaktivnosti potrebno da digitalni prijemnik uđe u standby.

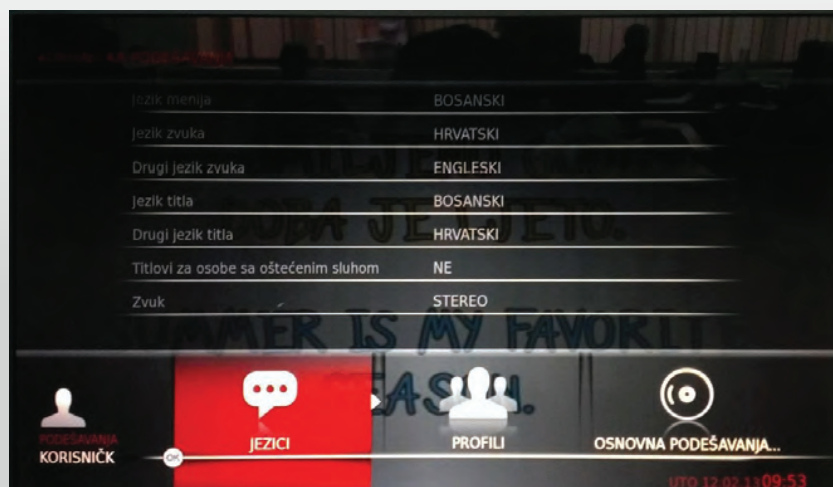

TEHNIČKA PODEŠAVANJA

U podmeniju Tehnička podešavanja se nalaze stavke vezane za tehničke karakteristike i podatke digitalnog prijemnika, kao što su: Signal – podaci o jačini i kvalitetu signala, Softver – verzije softvera/aplikacije, Prava pristupa – podaci o hardveru, VOD info - podaci o servisnoj zoni i statusu linka. Navedene stavke nisu podesive i služe za informaciju u slučaju tehničkog problema. Stavke koje se mogu mjenjati, odnosno čijim se izborom vrši neka akcija su: HDMI izlaz – za promjenu rezolucije, formata slike i podešavanja zvuka; Sistem info – za promjenu EPG izvora, za provjeru dostupnosti novije verzije softvera, restartovanje digitalnog prijemnika, vraćanje podešavanja na početne vrijednosti; i Eksterni uređaj – za formatiranje diska.

VAŽNA NAPOMENA: Prilikom formatiranja podaci sa uređaja se brišu.



IGRICE

Dostupne igrice su: Animal Memory, PlanetBloxx, Sharksweeper, Snowballs i Sudoku.

POGLEDAJ PROPUŠTENI / POGLEDAJ ISPOČETKA

Pojedine emisije koje su se emitovale u prethodnih 72 sata moguće je pogledati i u sadašnjem trenutku uz pomoć opcija Pogledaj propušteno (emisija koja se završila) i Pogledaj ispočetka (trenutna emisija). Emisije koje imaju jednu od dvije navedene opcije su obilježene plavom bojom, odnosno plavom ikonicom sa kružnom strelicom u TV vodiču, Listi kanala, odnosno u Informacijama o emisijama. Izborom emisije koju možete ponovo pogledati u TV vodiču, opisu emisije, Listi kanala ili Informacijama o emisijama pojavice se i opcija Gledaj ispočetka čijim se izborom vraćate na početak izabrane emisije. Takođe, pritiskom na taster <Start-over> na daljinskom upravljaču (kružna strelica) moći ćete da započnete emisiju ispočetka. Siva boja u TV vodiču, Listi kanala i Informacijama o emisijama označava protekli period koji nema navedene opcije, a bijela označava budući period.



Napomena: Izborom opcije Gledaj ispočetka počinje program koji se prikazivao na izabranom kanalu u trenutku koje odgovara početku izabrane emisije.

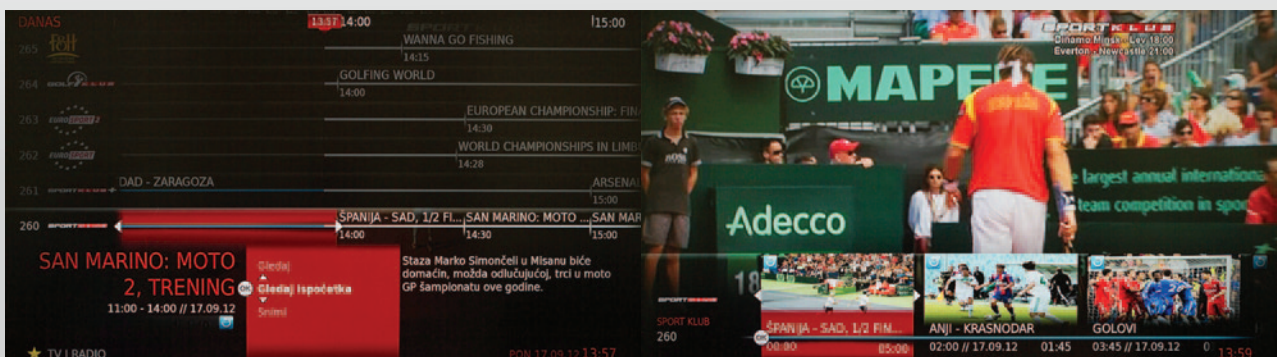



PROBLEMI U RADU

Ukoliko imate poteškoća sa funkcionisanjem digitalnog prijemnika prvo probajte da uradite restart uređaja. Dajemo vam još nekoliko savjeta pomoću kojih možete otkloniti poteškoće.

RESTART PRIJEMNIKA

- Uređaj se može restartovati na dva načina:
- Isključivanjem i ponovnim uključivanjem napojnog kabla iz izvora napajanja ili uređaja ili
- Preko menija Podešavanja > Tehnička podešavanja > Sistem info > Restart digitalnog prijemnika

NEMA SLIKE

- Provjerite da li TV aparat i digitalni prijemnik imaju napajanje, tj. jesu li priključeni za izvor električne energije
- Provjerite da li su oba uređaja uključena
- Provjerite da li su TV aparat i digitalni prijemnik ispravno povezani kablovima
- Provjerite da li je TV prebačen na odgovarajući ulaz

NEMA BOJE

- Provjerite da li se program koji gledate daje u boji
- Podesite opcije za boju na TV aparatu
- Provjerite da li su svi kablovi ispravno povezani

NEMA ZVUKA

- Provjerite da li su kablovi ispravno povezani
- Provjerite da li je TV prebačen na odgovarajući ulaz
- Provjerite da li je zvuk pojačan na oba uređaja, tj. da nije uključena opcija Mute

DIGITALNI PRIJEMNIK NE REAGUJE ODGOVARAJUĆE NA KOMANDE DALJINSKOG UPRAVLJAČA

- Uklonite sve prepreke između daljinskog upravljača i digitalnog prijemnika
- Provjerite i zamijenite baterije ukoliko je potrebno
- Postavite digitalni prijemnik bliže ivici police
- Pojedini TV aparati (posebno Plazma ekrani) mogu ometati rad prijemnika jer takođe proizvode infracrveno zračenje. Pokušajte da promijenite lokaciju digitalnog prijemnika.

telemach

www.telemach.ba Kontakt centar: 1360